



Universidade Federal Fluminense
Instituto de Ciências Humanas e Sociais

Ata da 5ª Reunião Ordinária do Instituto de Ciências Humanas e Sociais Unidade de Volta Redonda em 2013

1 Ao vigésimo primeiro dia do mês de novembro de 2013, às 14 horas e 30 min, reuniu-se
2 ordinariamente, na sala 303 do Prédio B no *Campus* Aterrado, os integrantes do
3 Colegiado do Instituto de Ciências Humanas e Sociais e estiveram presentes os
4 seguintes professores, em ordem alfabética: Ana Paula Poll, André Ferreira, Clemente
5 Gonzaga Leite, Cristiano Fonseca Monteiro, Júlio Candido Meireles Junior, Júlio Cesar
6 Andrade de Abreu, Marcelo Gonçalves do Amaral, Marcus Wagner Seixas, Marco
7 Aurélio Casamasso, Tatiana Ramminger. Docentes convidados: Maria Aparecida M
8 Salles e Maria Lucia de Assis. Administrativo convidado: prestadora Maria Clara
9 Neves. Discente: Victor Hippert Stuart. Iniciada a reunião, o Professor Marcelo
10 Gonçalves do Amaral, Diretor da Unidade, faz a leitura da pauta: 1) Aprovação da Ata
11 Anterior; 2) Aprovação das Atas Ad Referendum; 3) Aprovação de projetos e turmas; 4)
12 Informes sobre projetos de expansão e obras; 5) Informes da Direção; 6) Assuntos
13 Gerais. O prof. Marcelo Amaral agradece a presença de todos e inicia a reunião, pede a
14 aprovação da ata anterior o que ocorre por unanimidade. Em seguida pede aprovação de
15 duas atas ad referendum explicando que a primeira ata trata de recursos oriundos da de
16 taxas de administração do projeto Apoio ao Desenvolvimento do Ensino à Distância no
17 ICHS/UFF. Relata que todo projeto que passa pela fundação e pela Pró-Reitoria de
18 planejamento tem taxas que são cobradas sendo repartidas entre a Pró-Reitoria, a
19 Unidade, o Departamento, o PDI, além da taxa de administração da Fundação. Tivemos
20 esse ano uma receita relacionada a inscrições para os Cursos de Especialização do EAD,
21 onde foram cobradas taxa de inscrição no valor de R\$ 48,00 com quase 2.000
22 candidatos inscritos e mais um saldo do processos seletivos do ano anterior totalizando
23 uma receita de cerca de R\$ 140.000,00 gerados a partir dessas inscrições. Esses recursos
24 são considerados próprios e não de orçamento com a vantagem de uma certa autonomia
25 para utilização. A metade desse valor está sendo movimentado da UFF para a Fundação
26 não havendo necessidade da cobrança de taxa administrativa por parte da Unidade já
27 que esse recurso já faz parte da receita da própria, com isso pede a aprovação da ata ad
28 referendum com a renúncia do percentual destinado à Unidade. Informa que peidrá
29 também que o VAD faça a renúncia dessa taxa de administração porque não faz sentido
30 na movimentação desse recurso. Lembrando ainda que esses projetos estão sendo
31 gerenciados a partir de um comitê criado dentro do Departamento de Administração
32 com os professores Júlio Abreu, Ricardo Thielmann e Marcelo Amaral. O Prof. Júlio
33 Abreu informa que o comitê tem um regulamento próprio com prestação de contas
34 anualmente, mas se for necessário a qualquer momento que solicitado, poderá prestar
35 esclarecimentos. A segunda ata ad referendum vem de um procedimento de indicação
36 do Colegiado de Curso de Administração Pública. A Prof. Ana Poll explica que na
37 verdade todo ano acontece essa indicação de professor ao Prêmio de Excelência em
38 Docência da UFF e que na reunião de Colegiado de Curso, os representantes discentes
39 escolheram e fizeram a indicação dos professores Júlio Andrade e Raphael Jonatas para
40 participarem dessa premiação, e que foi aprovado por todos os membros do Colegiado
41 de Curso e indicado a Unidade de Curso. Houve uma breve explicação sobre o prêmio
42 esclarecendo que uma comissão irá avaliar e que tem critérios para essa premiação.



Universidade Federal Fluminense
Instituto de Ciências Humanas e Sociais

43 deixando claro que o ICHS não dará o prêmio, ele só encaminha a indicação para a
44 Reitoria. Alguns professores tiveram dúvidas quanto à premiação e a Prof. Poll explicou
45 que todo ano sai um edital para essa indicação e que era o segundo ano que a
46 Coordenação do curso de graduação em Administração Pública indicava professores.
47 Após as explicações, o Prof. Marcelo pede aprovação para essa indicação que é
48 concedida unanimemente. Continuando, o Prof. Marcelo passa ao item 3 da pauta e
49 pede aprovação para um novo projeto do Prof. Pauli, explicando que é um projeto
50 Petrobras com o título “Estudo de confiabilidade dos sistemas de controle e
51 monitoração de BOPs para incremento da disponibilidade”, com contrato de 24 meses e
52 valor em torno de R\$ 1.000.000,00 de reais, não sendo por via convênio e, sim, um
53 contrato via Fundação com recebimentos de taxas de administração com um valor bem
54 expressivo. Esclarecendo e justificando a ausência do Prof. Pauli nas explicações desse
55 projeto, o mesmo foi aprovado por unanimidade. Outra aprovação é quanto a proposta
56 da nova turma do curso de MBA em Logística Empresarial, coordenada pelo Prof.
57 Uálison. Atualmente, temos duas turmas de MBA acontecendo e esses cursos não
58 precisam de aprovação do CUV, pois são cursos que já acontecem na UFF Niterói,
59 sendo os de Volta Redonda apenas uma extensão de turma, e que são um diferencial na
60 oferta, atendendo as necessidades da sociedade, operam via FEC com taxas de
61 administração, com a maior parte de docentes do próprio Instituto. Aprovada por
62 unanimidade. A Prof. Ana Poll solicita aprovação do Colegiado da Unidade para
63 alteração realizada no horário do Curso de Administração Pública de matutino para
64 integral, informando que já foi aprovado no Colegiado de Curso, necessitando essa
65 aprovação para vigorar, explicando ainda sobre a demanda de salas e o excesso de
66 alunos e que essa aprovação só entrará em vigor no ano de 2015. Aprovado por
67 unanimidade. Seguindo os trabalhos o Prof. Marcelo adianta o item 5 da pauta,
68 Informes da Direção, relatando sobre os 7 anos do ICHS a serem completados no dia 06
69 de dezembro de 2013. O ICHS atingiu, com a entrada de alunos nos cursos de pós semi-
70 presenciais, um total de 5.000 alunos, tendo hoje na graduação presencial cerca de 1.400
71 alunos matriculados, nas turmas de especialização e Mestrado com aproximados 100
72 alunos, 2.071 alunos na graduação em Administração Pública EAD, nas turmas de
73 especialização em Gestão Pública 700 alunos e as novas turmas 800 alunos. Contamos
74 hoje com 80 professores na casa, 16 servidores e 16 terceirizados. O Prof. Casamasso
75 relata que no curso de Direito tem novos professores e ainda conta com 4 vagas para
76 concurso. A Prof. Tatiana relata que no Curso de Psicologia tem um professor novo e
77 ainda tem concurso a ser realizado, totalizando 21 professores. O Prof. Marcelo
78 comenta das vagas de concurso do Curso de Ciências Contábeis, com 2 vagas em aberto
79 de concurso e o VAD também com 2 vagas em aberto. O Prof. Marcelo informa ainda
80 que a média de professores/alunos está bem acima de média do MEC que é 18 para um.
81 Comenta sobre a porcentagem de substitutos, que é de 20% do quadro geral de
82 professores acrescentando que haverá uma mudança nessa porcentagem que será de
83 20% por departamento. O discente Stuart pergunta se a evasão de alunos atrapalha no
84 cálculo desse valor. O prof. Marcelo então responde que a princípio não, que a conta é
85 feita por entrada de alunos, lembrando que em algum momento poderá ser cobrado à
86 retenção e saída de alunos, mas que por enquanto não há essa cobrança. O Prof. Júlio
87 Abreu relata que a evasão afeta o custeio da universidade. A Prof. Ana Paula Poll



Universidade Federal Fluminense
Instituto de Ciências Humanas e Sociais

88 acrescenta que tem turmas com esse tipo de problema por ser turmas com ingresso na
89 época da greve. O Prof. Marcelo expõe que na verdade estamos com esse tipo de
90 problema em muitos cursos, citando que o curso de Administração, no último semestre
91 formou apenas 15 alunos, sugerindo que teremos que pensar uma forma de ofertar mais
92 vagas para transferência, por exemplo. A Prof. Ana Paula Poll comenta que a
93 PROGRAD solicitou a elaboração de um plano de ação para capacitação de alunos,
94 informando que ela não elaborou esse plano. O Prof. Marcelo então completa que esse
95 plano é para divulgação e para atrair mais alunos para os cursos e que levaremos ainda
96 um tempo para adaptação ao processo do SISU quanto ao preenchimento e
97 aproveitamento de vagas. Continuando com os Informes da Direção, quanto à Execução
98 Financeira, a LO 2013 foi toda executada; o Infra-Unidade foi quase todo empenhado; o
99 edital Infrapredial de 2012 aprovou R\$ 26 mil para depósitos, que estão em licitação.
100 No edital de 2013, R\$ 20.000,00 foram aprovados para manutenção da subestação de
101 energia. Quanto à Emenda Parlamentar ainda temos um saldo de R\$160.000,00 de 2011
102 e 2012, com esse saldo temos processos de compra de 2 veículos. Já a Emenda
103 Parlamentar de 2013, com R\$ 500.000,00 aprovados, em empenho para compra de
104 equipamento de professores, mobiliário e a obra do NPJ. O discente Stuart pergunta
105 sobre os mobiliários solicitando a compra de mais bancos de concreto para área de
106 convivência. O Prof. Marcelo explica sobre a abertura da parte interna do térreo e
107 utilização do pavilhão entre os prédios A e B com a colocação de mesas e cadeiras
108 explicando ainda o fechamento de parte do pilotis do bloco A durante o ano de 2014
109 para a construção do NPJ. O discente Stuart comenta ainda que a frente do prédio tem
110 um gramado que poderia ser melhor utilizado como área de interação e convivência se
111 tivesse uma proteção para o sol. O Prof. Marcelo explica que nessa área não pode ter
112 construção, talvez uma cobertura leve, e que está sendo repensado o Layout da frente de
113 prédio para atender essa solicitação, enfatizando a importância da área de convivência,
114 explicando que para o próximo ano compraria mais bancos para colocação na frente do
115 prédio. O Prof. Marcelo explica sua preocupação com a obra do NPJ lembrando que
116 precisa estar funcionando em fevereiro de 2014, sugerindo a implantação provisória em
117 uma sala do bloco B. Sobre a Emenda de 2014 disserta sobre o pedido conjunto das 3
118 Unidades no valor de R\$1.600.000,00 com parte pra custeio de um pavimento do prédio
119 IV, equipamentos de informática, e compra de um ônibus de viagem para atender
120 necessidades diversas das 3 Unidades. Sobre a Gestão de Recursos do EAD relata que
121 tem cerca de R\$ 2.500.000,00 para receber da CAPES, sendo R\$1.000.000,00 com
122 projeto já entregue pela Coordenação UAB da UFF. Estima para ser liberado um prazo
123 em torno de 6 meses. Com esses recursos será possível custear os cursos com cerca de
124 3.000 alunos sem qualquer tipo de preocupação ou problemas, colocando ainda a oferta
125 de 600 vagas para o segundo semestre de 2014. Os suprimentos de fundos, os chamados
126 cartões cooperativos, tanto o da Fundação como o da UFF estão em operação, com
127 esses recursos são feitas compras de material de consumo, agilizando bastante o
128 processo de compra. A questão da UG já passou pela Receita Federal estando de volta a
129 PROPLAN aguardando a nomeação do ordenador de despesas, porque hoje na UFF essa
130 figura é do Reitor que passa para o Pró-Reitor de Planejamento (PROPLAN) que faz
131 uma Portaria passando essa autonomia para alguns gestores, não tendo em Volta
132 Redonda um ordenador. Esse tema será novamente discutido num futuro próximo com a



Universidade Federal Fluminense
Instituto de Ciências Humanas e Sociais

133 expectativa de no próximo ano estar executando todo o custeio aqui na Unidade. O Prof.
134 Marcelo explica ainda que as compras pequenas passarão a serem feitas na Unidade.
135 Finalizando esses processos comenta sobre as obras do estúdio da TV Volta Redonda -
136 TVR e do Serviço de Psicologia Aplicada – SPA, com inauguração prevista para
137 março/abril de 2014. Acrescenta sobre o aumento da banda da internet com previsão de
138 entrada na fibra da Prefeitura fazendo um canal direto com a UFF da Vila, dando um
139 pouco mais de segurança nas diversas operações da internet. O Prof. Marcelo informa
140 que a assessoria dos Polos do Interior esteve em uma visita aqui em Volta Redonda no
141 dia 18 de novembro, com a presença do Reitor da UFF, onde foi entregue um
142 documento com cerca de 15 pontos importantes ao desenvolvimento do campus
143 Aterrado, pontos esse comum tanto ao ICHS como ao ICEX, além de alguns pontos
144 também em compartilhados com a EEIMVR. Com questões de necessidade de pessoal,
145 tanto servidor como terceirizados; melhoria na execução de processos e diversos
146 problemas causados pela Administração Central com as Unidades do Interior. Informa
147 sobre o pedido de reforço de pessoal administrativo, junto à PROAD e PROGEPE, e de
148 como professores, junto à PROGRAD. Continua explicando sobre os Processos
149 Administrativos Disciplinares – PADs, já encerrados, contra a Prof. Maria Alice com
150 relatórios enviados aguardando uma posição para execução. O Prof. Cristiano coloca
151 que esses PADs estão tratando só de uma parte das irregularidades que a Profa.
152 cometeu, abandono e acumulação, mas tendo outros pontos importantes que precisam
153 ser averiguados. A Prof. Ana Paula Poll completa, não só aula dada, como lotada em
154 outra Unidade. O Prof. Marcelo então responde que toda a questão que foi passada do
155 Curso de Administração Pública foi reposição de aula, disciplina incompletas, aulas mal
156 dadas, sugerindo a abertura de uma sindicância pelo Departamento de Administração, o
157 de origem da professora. O Prof. André Ferreira e o Prof. Cristiano apoiam a abertura de
158 um novo processo reunindo todas essas questões para que seja apurada sua veracidade.
159 O Prof. Marcelo coloca que está tranquilo, porque encaminhou a Niterói toda
160 documentação referente à falta da professora e sugere que o VAD faça o mesmo para se
161 resguardar no futuro. O discente Stuart pergunta se ela é concursada, Prof. Marcelo
162 responde sim e que tem dois cenários nessa situação, um PAD de acumulação com o
163 resultado de devolução de dinheiro e outro de abandono de emprego público que
164 resultaria em exoneração do cargo. O Prof. Cristiano coloca que segundo o DAP, ela
165 pode alegar que não abandonou e que está orientando e dando aulas em Niterói, gerando
166 desconforto na situação, precisando achar uma solução para essa questão. A Prof. Ana
167 Paula Poll coloca se esses PADs são no âmbito do ICHS e se foram abertos pelo
168 Departamento, que é respondido pelo Prof. Marcelo que não, é uma comissão nomeada
169 pela Reitoria que cuida desse assunto e que o Departamento pode fazer é abrir uma
170 sindicância, somente isso, sem, no entanto exonerar alguém, só encaminhar o resultado
171 dessa sindicância para anexar ao processo, sempre com o cuidado do sigilo e respeito as
172 partes para não gerar problemas futuros. Continuando a pauta Prof. Marcelo disserta
173 sobre os concursos de Direito e Administração que estão em execução, relatando sobre
174 o processo administrativo aberto pelo DUCHS solicitando esclarecimentos sobre o
175 Concurso de Departamento de Direito, enviado ao ICHS e repassado ao VDI para
176 esclarecimentos. O Prof. Casamasso pede a palavra para fazer alguns esclarecimentos
177 sobre o fato, explicando que o concurso foi realizado de acordo com a normativa.



Universidade Federal Fluminense
Instituto de Ciências Humanas e Sociais

178 respeitando o edital, não havendo nenhum tipo de problema nesse sentido, com uma
179 banca super qualificada, citando a Prof. Clarissa, decana do Curso de Direito, o Prof.
180 Eduardo Val, o Prof. Fabio da UFRJ, coordenador geral do Mestrado e Doutorado em
181 Direito da UFRJ, o Prof. José Vicente, Procurador do Estado, a Prof. Maria Lucia,
182 Procuradora da Receita Federal. Todos professores de altíssimo gabarito, de confiança
183 plena, deliberando sobre a não aprovação da candidata que gerou o processo
184 administrativo por parte do DUCHS. Os professores presentes na reunião solicitam mais
185 informações sobre o ocorrido e o Prof. Casamasso rapidamente explica o
186 questionamento feito sobre fraude e favorecimento a um determinado candidato no
187 concurso realizado e que o processo será devidamente respondido ao reclamante, dentro
188 do prazo solicitado. O discente Stuart pede a palavra, explicando que chegou até ele
189 uma denúncia por parte de outros discentes que participaram da prova didática do
190 concurso e não concordando com a aprovação do candidato, relatando que a aula da
191 candidata excluída teria sido muito melhor e que o outro candidato havia sido
192 beneficiado com troca de horário. Esses alunos pediram que fosse aberto um processo
193 administrativo através do DUCHS devido ao pouco tempo que ainda teria para tal
194 procedimento. O Prof. Casamasso responde que tudo será respondido e esclarecido
195 através do processo no tempo solicitado. O Prof. Marcelo dando continuidade aos
196 trabalhos informa sobre um problema ocorrido com o ônibus que faz a interligação entre
197 os campi no mês de outubro, que foi resolvido, e que também pedido a Reitoria um
198 cartão que possa estar agilizando a solução de problema similares o mais rápido
199 possível. Informa que foram solicitados mais motoristas para as Unidades de Volta
200 Redonda, que foi realizado um convenio com os correios para agilizar o envio dos
201 malotes sem a necessidade de usar os motoristas, trazendo economia para as Unidades
202 com o não pagamento de diárias. Informa sobre problemas com o pagamento de
203 terceirizados, pedindo a todos os professores e departamentos um pouco de paciência
204 com essa situação. Sobre projetos e comissões, começou a discussão de trazer o
205 programa de universalização de línguas estrangeiras (PULE) para entrar no edital do
206 próximo ano, no qual serão inicialmente ofertadas 25 vagas para alunos de carência
207 econômica, sem que esse projeto interfira no outro projeto do Próximo + Próximo; o
208 curso de informática já com a primeira parte acontecendo, ministrados por alunos da
209 Engenharia e do ICEX. Sobre o PULE, em um primeiro momento será ofertada a língua
210 inglesa e futuramente um segundo idioma, que poderá ser o francês devido a diversas
211 empresas na região. O Prof. Cristiano pergunta se esse projeto seria com professores da
212 própria instituição, o Prof. Marcelo então explica como funciona esse projeto em
213 Niterói, que são os próprios alunos do curso de Letras que ministram esses cursos
214 recebendo uma bolsa de custeio, mas que aqui como não temos curso de Letras foi feito
215 uma proposta para a PROAES do aproveitamento de alunos que sejam professores de
216 inglês. Sobre o bandeirão informa que a licitação está parada no departamento que
217 gerencia a alimentação na UFF, mas assim que a obra entre os pavilhões acabe já
218 teríamos condições de começar a ofertar as quentinhas aos alunos em situação mais
219 delicada financeiramente. O Prof. Marcelo voltando ao item 4 da pauta, onde cita
220 expansão e obras, discorre sobre a fase final da obra do pavilhão entre os blocos, já com
221 telhado, piso, só faltando o acabamento. Sobre o prédio IV, informa que essa estória
222 nasceu da busca de um terreno em Volta Redonda para expansão, como não teve



Universidade Federal Fluminense
Instituto de Ciências Humanas e Sociais

223 sucesso, optou-se pela construção do prédio IV, cujo estudo foi autorizado pela
224 Prefeitura, nascido da necessidade tanto do ICHS como do ICEX de espaços para
225 desafogar os atuais prédios. O prédio IV abrigaria o refeitório, alguns laboratórios do
226 ICEX e o SIASS. Prof. André Ferreira pergunta o que faz o SIASS, Prof. Marcelo
227 responde que o SIASS atende servidores públicos da região com uma média de 20
228 atendimentos por semana, fazendo perícia médica e outros serviços. Continua
229 explicando que para a construção do Prédio IV o investimento virá de Emenda
230 Parlamentar, do Programa Nacional de Assistência Estudantil - PNAES, do
231 SIASS/INSS e da FINEP. O Prof. Marcelo sugere criar uma comissão para trabalhar o
232 assunto expansão. Informa que foi proposto ao diretor do ICEX, do ICHS ficar com
233 todo o bloco B e eles ficarem com o futuro bloco D. Sobre o terreno da CSN foi
234 entregue um pedido junto ao MEC para viabilizar compra/cessão, desapropriação, mas
235 sem novidade até o momento. Comenta que mais recentemente surgiu o interesse de
236 Barra Mansa a partir do movimento do passe popular, depois de audiência pública na
237 Câmara e contatos com a Prefeitura fortaleceram a ideia de ceder parte do parque de
238 exposições da cidade para UFF se instalar. Informa que foi feita consulta a Procuradoria
239 Jurídica da UFF onde obteve a informação que na verdade é a procuradoria do
240 município que define se vai ser cessão, doação, ou comodato. Informa que haverá uma
241 reunião amanhã com vereadores que estão a frente desse assunto e que já foi conversado
242 sobre apoio com Deputados Estaduais e Federais, inclusive com Senador Lindenbergh
243 Farias. Dentro desse contexto alguns pontos que tem que caminhar juntos no processo,
244 como vaga nova de servidores, definição dos cursos e montagem dos projetos
245 pedagógicos, doação de espaço, financiamento da construção. A área de Barra Mansa
246 tem em torno de 10.000 m² sem restrições, com a mesma distância da Unidade UFF
247 Aterrado em relação ao rio Paraíba do Sul. Segundo informações do Secretário de
248 Planejamento o espaço tem a distância do rio e não tem gabarito podendo assim
249 construir prédios mais altos, com 6 andares por exemplo, e aproveitando para corrigir
250 algumas deficiências que se encontram no prédio da Unidade Aterrado, como salas
251 maiores, rampa de acesso. Uma questão chave para definir o custo de implementação, é
252 a sinergia com cursos que já existem, observando a demanda da sociedade e mercado de
253 trabalho. Numa discussão inicial foi proposto que cada Unidade instalasse 1 ou 2
254 cursos. A EEIMVR tem interesse em criar Engenharia Civil ou Engenharia Química,
255 essa em parceria com o ICEX que já tem o curso de Química sendo ministrado. O ICEX
256 tem um projeto pedagógico de Ciência da Computação já bem encaminhado. O ICHS
257 tem projetos de Letras, Economia e Ciências Sociais. A ideia é colocar alguns cursos em
258 uma pesquisa na sociedade para analisar qual o interesse da massa. Existe ainda a
259 discussão sobre a Medicina que apesar de ser um curso caro é uma demanda antiga. O
260 MEC vai apoiar uns 5 novos cursos de medicina no Brasil e foi sinalizado abrir um
261 curso UFF de Medicina em Friburgo, onde já existe o Curso de Odontologia ficando
262 mais fácil a implantação do Curso de Medicina lá. A Prof. Tatiana coloca sobre cursos
263 na área de saúde na região, por ter muito desses cursos na área privada necessitando
264 também na área pública, citando o curso novo de Saúde Coletiva, que conta com 16
265 cursos ocorrendo no Brasil em universidades públicas. O Prof. Marcelo expõe que
266 independente da construção do novo prédio, a médio prazo o ICHS não suportará essa
267 carga de cursos devido ao crescimento, ficando muito difícil os cursos de



Universidade Federal Fluminense
Instituto de Ciências Humanas e Sociais

268 Administração, Direito e Psicologia conviverem na mesma Unidade. Com o
269 quantitativo atual de professores o Departamento de Psicologia não teria como pensar
270 um curso de pós-graduação. O curso de Administração já é muito concorrido e o curso
271 de Direito também crescendo teremos que pensar a criação de um novo instituto, devido
272 também a focos e necessidades distintas como falta de espaço para cursos de pós-
273 graduação e pesquisa, recursos administrativos e financeiros. Explica ainda, que
274 devemos pensar uma forma de crescimento e desdobramento sem conflitos, como foi
275 feito na Universidade Rural, que devido a necessidades desse tipo, foram criados outros
276 Institutos para abrigar cursos distintos. Temos excesso de vagas de alunos ofertadas nos
277 cursos de Administração e Ciências Contábeis que poderiam ser ofertadas em Economia
278 e Ciências Sociais. O Prof. Marcelo comenta sobre a criação do Curso de Saúde
279 Coletiva para que o VPS tenha mais professores e possa pensar em Pós-Graduação e
280 depois em uma nova Unidade, com a criação do Instituto de Psicologia, e continua
281 citando, que parte do pessoal do VAD, pensa na possibilidade da criação de uma Escola
282 de Gestão, com Administração, Administração Pública, Ciências Contábeis incluindo as
283 Pós-Graduações, para formarem uma faculdade. Essas são discussões iniciais trazidas a
284 reunião para dar transparência ao processo, acrescentando que esse tipo de
285 procedimento não se resolve sozinho e tem que ser bem confortável para todos. O Prof.
286 Cristiano coloca que em relação aos cursos novos chegou a conversar com membros da
287 Psicologia e Direito sobre uma comissão que acolheria ideias para montar propostas,
288 citando a Comissão de Projetos Estratégicos que recebe ideias para possibilidade de
289 expansão. O Prof. Casamasso expõe que levará o assunto para reunião de departamento.
290 Prof. Marcelo então explica que a Direção e os chefes de departamento podem conduzir
291 a discussão para encontrar uma ideia para criação desses cursos. A Prof. Tatiana
292 pergunta até que ponto tem que detalhar a ideia de criação desse projeto. O Prof.
293 Marcelo responde que nesse primeiro momento uma ideia geral, como quantidade de
294 vagas ofertadas, se o curso seria integral ou noturno, quantidade de professores e espaço
295 físico, para ter noção se caberia formar e criar esse tipo de curso, ou quantos cursos
296 daria para criar no campus Barra Mansa, explicando que um curso de Engenharia ou
297 Medicina demanda muita infraestrutura. A Prof. Ana Paula Poll relata que tem o
298 formulário de projeto pedagógico que é a grade curricular onde se coloca as disciplinas,
299 carga horária e quantitativo de professores, que seria necessário na criação do curso, não
300 precisando detalhar características da disciplina, para ter uma ideia da linha do curso. O
301 Discente Stuart coloca que tem uma preocupação na criação de curso fácil de fazer, mas
302 que não tenha demanda, e cita alguns cursos que acredita ter demanda como Produção
303 Cultural, Ciência da Computação, História, Medicina, e acrescenta que o foco na
304 criação de um curso deveria ser a demanda da sociedade. O Prof. Marcelo explica que
305 as unidades deveriam fazer uma lista de cursos que poderiam ser ofertados,
306 hierarquizando um pouco o que seria mais fácil e o mais difícil de realizar para fazer
307 uma pesquisa na cidade, acontecendo de ganhar a Medicina, que é um curso caro, mas o
308 MEC apoiar, monta-se o curso de Medicina. A Prof. Tatiana coloca que teria que ser um
309 curso mais leve que Medicina porque as pessoas não se dispõem a sair de Niterói e vir
310 ministrar aulas no interior, citando a montagem de um curso de Medicina em Macaé que
311 é perto do Rio de Janeiro e não tem professor para ministrar as aulas. O Prof. Marcelo
312 tomando a palavra relata que é um conversa inicial e coloca a Prof. Lucia Assis como



Universidade Federal Fluminense
Instituto de Ciências Humanas e Sociais

313 cidadã Barramansense acompanhando o desenvolvimento da montagem dos cursos e
314 pedindo aos demais professores que discutam esse assunto em seus departamentos. No
315 caso do curso de Letras já poderiam montar uma comissão para ajustar o processo
316 pedagógico. Do ponto de vista geral na parte de obras gostaria de um voluntário para se
317 envolver nessa parte do projeto do prédio IV. O discente Stuart solicita a participação de
318 um membro do DUCHS nessa comissão. O Prof. Marcelo solicita a formação de uma
319 comissão com a participação dos diretores das Unidades, mais um professor e um
320 representante estudantil, informando que voltará nesse assunto na próxima reunião.
321 Continuando a pauta, no item assuntos gerais, informa o dia da próxima reunião que
322 será realizada no dia 20 de dezembro e participa a inauguração do pavilhão com um
323 almoço de confraternização. A Prof. Tatiana solicita uma reunião para conversar e
324 discutir problemas de ocupação de espaço do campus comentando fatos ocorridos na
325 Jornada de Psicologia. O discente Stuart faz pedido de murais para colocação no térreo
326 relatando grande espaço sem aproveitamento para divulgação, colocando ainda, o
327 incomodo de ir ao segundo andar para ver divulgações de aula. O Prof. Marcelo expõe
328 que estão comprando murais para colocação na área livre, para diversas divulgações,
329 inclusive para notas de alunos que hoje estão sendo colocadas em lugar impróprio.
330 Dissertando ainda que a Coordenação de Cursos não deveria estar no segundo andar e
331 sim no térreo para um melhor atendimento e comunicação com os alunos. O Prof.
332 Casamasso, pedindo a palavra comunica que a Prof. Vanessa solicitou a possível volta
333 do atendimento antigo da coordenação, que a mudança não foi bem aceita, apoiada
334 nesse pedido pela Prof. Tatiana que completa relatando que dessa maneira não tem uma
335 referência para atendimento aos professores, que eles nunca sabem a quem se dirigir e
336 que esse sistema de rodizio acaba sobrecarregando quem na verdade trabalha, e que na
337 verdade ninguém está resolvendo nada. O Prof. Marcelo coloca que esse modelo na
338 Coordenação é uma experiência. A Prof. Ana Paula Poll coloca que precisa saber na
339 verdade quem são os responsáveis pelas tarefas dentro da Coordenação para facilitar a
340 comunicação. Continuando, a Prof. Tatiana coloca ainda que no sistema de gestão
341 precisa-se ter uma pessoa de referência para atendimento ao departamento, para
342 assessoria ao curso, desde o primeiro contato do aluno até rematrícula, conhecendo bem
343 os alunos do curso, nesse modelo fragmentado despersonaliza demais todo o processo.
344 O Prof. Marcelo expõe que esse modelo melhora a comunicação com Niterói e a carga
345 de trabalho com os funcionários, pois temos cursos com 500 alunos e outros com 90
346 alunos, e no modelo antigo não havia parceria entre os funcionários. A Prof. Ana Paula
347 Poll explica que a saída da Thais prejudicou muito o atendimento na Coordenação
348 porque ela ajudava muito, até em processo que ela não entendia a funcionária sabia do
349 que se tratava e ajudava muito nessa questão. O Prof. Marcelo coloca que a saída de
350 funcionários prejudica um pouco o trabalho, e os novos contratados ainda estão se
351 adaptando e até chegar ao nível de excelente funcionário leva um tempo, explicando
352 ainda a falta de mais servidores no local. O discente Stuart relata que um aluno passou
353 mal e não tinha um local para atendimento, necessitando um processo nesse sentido,
354 pelo menos um paliativo. O Prof. Marcelo responde que hoje está havendo
355 movimentação em Niterói para a criação de uma Comissão Integrada de Prevenção a
356 Acidentes – CIPA nos campi. Comenta que poderemos encaminhar um memorando a
357 PROGEPE pedindo orientação nesse sentido. Como nada mais houve a tratar, foi



Universidade Federal Fluminense
Instituto de Ciências Humanas e Sociais

358 encerrada a reunião às 16 horas e 47 minutos e lavrada a presente Ata, que, após lida e
359 aprovada será assinada por todos os membros do Colegiado do Instituto presentes à
360 Reunião.

361

362

363

364 André Ferreira

365

366

367 Ana Paula Poll

368

369

370 Cristiano Fonseca Monteiro

371

372

373 Clemente Gonzaga Leite

374

375

376 Júlio Cândido Meirelles Junior

377

378

379 Julio Cesar Andrade de Abreu

380

381

382 Marcelo Gonçalves do Amaral

383

384

385

386 Marco Aurelio Casamasso

387

388

389 Marcus Wagner de Seixas

390

391

392

393 Tatiana Ramminger

Colegiado do ICHS

21 de novembro de 2013 (5ª Reunião)

Pauta:

- 1- Aprovação da ata anterior
- 2- Aprovação de atas ad referendum
 - abrir mão da tx de adm para o uso de recursos dos cursos EAD
 - indicação de professor emérito
- 3- Aprovações de projetos e turmas
- 4- Informações sobre projetos de expansão e obras
- 5- Informes da Direção
- 6- Assuntos gerais

Composição do colegiado

Titulares	Suplentes
Luis Henrique Abegão	André Ferreira
Julio Andrade de Abreu	Gustavo Mota
Arlindo de Oliveira Freitas (Decano)	Júlio Candido de Meireles Jr.
Clemente Gonzaga Leite	Carlos Eduardo Ribeiro
Tatiana Ramminger	Priscila Pires
Aydamari Faria Junior	Roberto Preu
Cristiano Fonseca Monteiro	Ozanan
Ana Paula Poll	Raphael Jonathas
Vanessa Iacomini	Dalmir José Lopes Junior
Marco Casamasso	Marcus Seixas

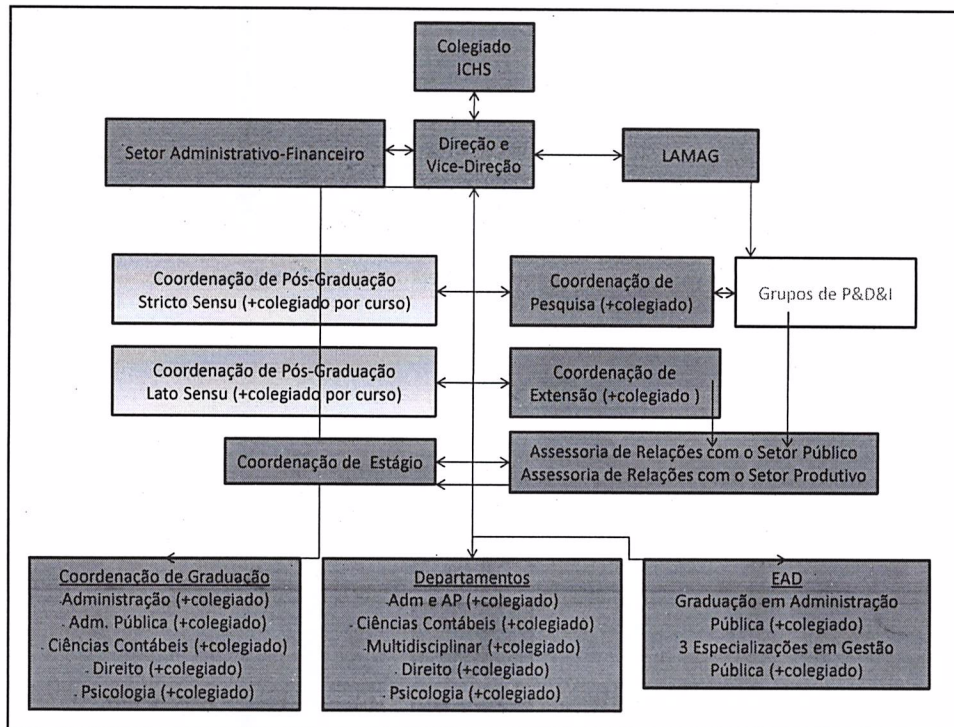

3- Aprovações de projetos e turmas

Projeto

- Prof Pauli solicita aprovação de novo projeto com a Petrobras.
- Projeto é "Estudo de confiabilidade dos sistemas de controle e monitoração de BOPs para incremento da disponibilidade."
- Contrato de 24 meses
- O valor será algo em torno de 1MM, sem necessidade de pedido de isenção dos percentuais.

Curso

- Aprovação da turma de 2014 do MBA em Controladoria e Finanças, extensão de turma FACC, curso autofinanciado operado via FEC.

4- Informações sobre expansão e obras

I – Pavilhão entre blocos – fase final (finalmente!!)

II – Prédio IV (refeitório + laboratórios)

- Foi pedido R\$ 1 milhão de Emenda Parlamentar + PNAES + SIASS/INSS + FINEP
- Proposta ao ICEX - ICHS ficar com o Bloco B e ceder do D para eles.
- Necessidade de relator e aprovação do projeto da SAEN

III – Terreno detrás - sem novidade (pedido ao MEC para viabilizar a compra/cessão/desapropriação do terreno da CSN atrás da UFF)

IV – Barra Mansa – CMBM e PMBM sinalizaram interesse em ceder parte do Parque de Exposições para a UFF se instalar lá.

- Apoio de deputados estaduais (Inês Pandeló), federais (Zoinho) e Senador Lindbergh Farias

4- Barra Mansa

- Área de cerca de 10.000 m2 sem restrições (longe do rio e sem gabarito)

- Temos no Aterrado 23.000 m2 mas só conseguimos construir 12.000 m2
- Daria para fazer 2 prédios similares aos dos Aterrado com 6 andares (são 12.000 m2) + cozinha do bandejão
- Corrigir deficiências do Aterrado (salas maiores 6m x 8m, rampa acesso)
- Questões chave: custo de implementação, sinergia com o q já existe, demanda da sociedade, mercado de trabalho

- Cursos – 1 ou 2 cursos de cada unidade (discussão inicial!!)

- EEIMVR – Eng Civil e/ou Eng Química (em parceria com ICEX)
- ICEX – Ciência da Computação
- ICHS: Letras; Economia e Ciências Sociais (Licenciatura)
- Medicina ??? MEC vai apoiar curso da UFF em Friburgo

4- Pensando sobre o ICHS...

- A médio prazo ficará muito difícil Adm, Dir e Psi conviverem na mesma unidade (focos e necessidades distintos, falta de espaço para pós e pesquisa, recursos administrativos e financeiros limitados).
- É importante pensar em crescimento e desdobramentos sem conflitos!!!
- Temos excesso de vagas ofertadas em Adm e CC (passariam para Eco e LCS).
- A UFRRJ está passando por esse processo agora (O ICHS deles está sendo dividido). Na UFF o INEST saiu do ICHF, e o Turismo e Hotelaria da FACC.
- Possibilidades:
 1. VPS criar curso de Saúde Coletiva, pós e nova unidade (IPS)
 2. Adm, AP, CC, EGP e PPGA (+ ECO e CS) formarem uma Escola de Gestão (management school)
- Encaminhamento – comissão da Direção + chefes Depto / comissões PPCs

5- Informes da Direção

ICHS faz 7 anos em 6/dez

Atingimos 5000 alunos em nov/2013

- 1400 – 5 graduações presenciais
- 100 – 2 turmas de MBA e 1 de MPA
- 2070 – graduação AP EAD
- 700 – 3 turmas de 2012 EGP EAD
- 800 – 3 turmas de 2013 EGP EAD

ICHS

- 80 professores
- 16 servidores
- 16 terceirizados

5- Informes da Direção

Execução financeira

- LO 2013 executada – acabaram diárias
- IU – divisórias SPA, ETE 2014, mobiliário, material pintura – quase todo empenhado
- Infrapredial - 2012 - aprovados R\$ 26 mil para depósitos – em licitação
 - 2013 – aprovado R\$ 20 mil para manutenção da subestação de energia ✓
- Emendas parlamentares 2011 e 2012 – saldo R\$ 160 mil
 - Compra de 2 veículos + 6 processos de manutenção
- Emenda 2013 – R\$ 500 mil aprovados – em empenho
 - Compra equips para professores / mobiliário / obra do NPJ ✓
- Emenda 2014 – pedido R\$ 1,6 milhão (prédio IV + STI + ônibus intermunicipal)
- Gestão dos recursos EAD : R\$ 1 milhão para 2014
- Suprimento de fundos do ICHS em operação
- UGE na PROPLAN/DCF – faltando portaria de nomeação ordenador de despesa

Resultados: Poderemos inaugurar a TVR e o SPA em março/abril

A ser resolvida: Operação provisória do NPJ em fev/2014, até q a obra saia.

5- Informes da Direção

Assessoria dos Pólos do Interior

- Visita feita ao Campus Aterrado dia 18/nov
- Reforço da solicitação de pessoal adm e professores (junto à PROGRAD)

DAP e CPD/PROGEPE

- Profa. Maria Alice – PAD encerrados, aguardando DAP
- Concursos do Direito e Adm em execução
- Processo Administrativo do DUCHS solicitando esclarecimentos sobre Concurso do Depto de Direito.

PROAD

- Problema com ônibus em outubro / manutenção em Niterói
- Feitos pedidos de motorista de carro (+carro) e + pessoal para limpeza
- Diversos problemas de atraso de pagamento de terceirizados

Projetos e comissões

- PULE (inglês) e curso de informática
- Bandeirão – licitação parada no DOA
 - 1o estágio - quentinha / 2o. estágio - self service / 3o estágio - cozinha

6- Assuntos gerais

- Próxima reunião 20/dez, 10 h
- Almoço de fim de ano 20/dez, 13h
- CASI – dias 28 29/nov



ICHS Instituto de Ciências Humanas e Sociais <uff.ichs@gmail.com>

Fwd: Pauta colegiado da unidade

1 mensagem

Marcelo Amaral <mgamaral@gmail.com>

19 de novembro de 2013 15:09

Para: ICHS Instituto de Ciências Humanas e Sociais <uff.ichs@gmail.com>

Clara, imprimi esse email por favor. Obrigado

----- Mensagem encaminhada -----

De: "Pauli Garcia" <pauliadriano@gmail.com>

Data: 19/11/2013 14:41

Assunto: Pauta colegiado da unidade

Para: "Marcelo Amaral" <mgamaral@gmail.com>

Cc:

Meu amigo, boa tarde!!!

Não estou encontrando o e-mail de convocação para a reunião de unidade pedindo para inserir ponto de pauta.

Por favor, se for possível, peço a aprovação do novo projeto com a Petrobras. Trata-se de um contrato, e não convenio. O valor será algo em torno de 1MM, sem necessidade de pedido de isenção dos percentuais. O título do Projeto é "Estudo de confiabilidade dos sistemas de controle e monitoração de BOPs para incremento da disponibilidade." O projeto é de 24 meses e será executado junto com o Prof Alexandre Francisco, da mecânica (mas o projeto é coordenado por mim e os percentuais ficam aqui - ICHS e VAD). Se precisar de mais alguma informação, é só falar.

Na quinta estarei em reunião no CENPES e dou aula na pós em Niterói, por isso não irei à reunião como ouvinte ou convidado, ok?

Muito obrigado,

Pauli

Prezados,

Convocam-se os prezados professores para a 5ª reunião ordinária de 2013 do Colegiado do Instituto de Ciências Humanas e Sociais.

Data: 21/11/2013 – Quinta-feira

Horário: 14 horas

Local: Sala 303-B

Pauta Preliminar da Reunião:

- 1- Aprovação da ata anterior
- 2- Aprovação de atas ad referendum
- 3- Informações sobre projetos de expansão e obras
- 4- Informes da direção
- 5- Assuntos gerais

Quem tiver sugestões de pontos a serem incluídos na pauta, gentileza enviar até segunda-feira, dia 18/11/2013.

A reunião está programada para durar duas (2) horas.

Prof. Dr. Marcelo Gonçalves do Amaral (Diretor)
Instituto de Ciências Humanas e Sociais (ICHS)
Universidade Federal Fluminense

1647
2,15

1432

3527 }
3528 }



Governo Federal
Ministério da Educação
Universidade Federal Fluminense
Unidade de Volta Redonda
Instituto de Ciências Humanas e Sociais

Lista de Presença – Reunião Colegiado ICBS – 21/11/2013

Nome	Titular ou Suplente	Assinatura
Arlindo de Oliveira Freitas	T	
Julio Candido Meirelles Junior	S	Julio Candido de Meirelles Junior
Clemente Gonzaga Leite	T	CL
Carlos Eduardo Ribeiro	S	
Vanessa Iacomini	T	
Dalmir José Lopes Junior	S	
Marco Aurélio Lagreca Casamasso	T	Marco Aurélio Lagreca Casamasso
Marcus Wagner de Seixas	S	MW
Tatiana Ramminger	T	Tatiana Ramminger
Priscila Pires Alves	S	
Aydamari Faria Junior	T	
Roberto de Oliveira Preu	S	
Luis Henrique Abegão	T	
André Ferreira	S	A.F.
Julio Cesar Andrade de Abreu	T	JCA
Gustavo da Silva Motta	S	
Cristiano Fonseca Monteiro	T	Cristiano Fonseca Monteiro
Ozanan Vicente Carrara	S	
Ana Paula Poll	T	AP
Raphael Jonathas da Costa Lima	S	
Marcelo Gonçalves do Amaral	Nato	
Victor Lippert Stuart	S	Victor Stuart
Maria Aparecida M. Salles	N	M



Governo Federal
Ministério da Educação
Universidade Federal Fluminense
Unidade de Volta Redonda
Instituto de Ciências Humanas e Sociais

Lista de Presença – Convidados Reunião Colegiado ICBS – 21/11/2013

Nome	Assinatura
Lúcia Maria de Assis	