



Universidade Federal Fluminense  
Pólo Universitário de Volta Redonda  
Instituto de Ciências Humanas e Sociais

**Ata da 1ª Reunião Ordinária do Instituto de Ciências Humanas e Sociais de Volta Redonda em 2013**

1 Ao vigésimo primeiro dia do mês de fevereiro de 2013, às 14 horas e 15 min, reuniram-se  
2 se ordinariamente, na sala 303 do Prédio B no *Campus* Aterrado, os integrantes do  
3 Colegiado do Instituto de Ciências Humanas e Sociais do Pólo Universitário de Volta  
4 Redonda e estiveram presentes os seguintes professores, em ordem alfabética: Antônio  
5 D'Elia Junior, Aydamari Faria Junior, Catharina Marinho Meirelles, Clemente Gonzaga  
6 Leite, Júlio Cândido Meirelles Junior, Júlio César Andrade de Abreu, Marcelo  
7 Gonçalves do Amaral, Marcus Wagner de Seixas, Ozanan Vicente Carrara, Raphael  
8 Jonathas da Costa Lima. Professores convidados: Dalmir José Lopes Junior, Priscila  
9 Pires Alves. Técnicos Administrativos convidados, Josiane A. da S. Sacramento e  
10 Romulo E. N. Tavares. Discente: Wesley Sena da Silva. Iniciada a reunião, o Professor  
11 Marcelo Gonçalves do Amaral, Diretor da Unidade, faz a leitura da pauta: 1) Aprovação  
12 da Ata Anterior; 2) Relatório de atividades da Direção 2012; 3) Prestação de Contas; 4)  
13 Assuntos Gerais. Prof. Marcelo Amaral, agradece a presença de todos, e informa que a  
14 aprovação da ata anterior ficará para a próxima reunião e traz para deliberação dos  
15 conselheiros a Ata ad referendum com a nomeação do Prof. Pauli Adriano de Almada  
16 Garcia como Coordenador do Curso de Mestrado Profissional em Administração e a  
17 composição do Colegiado formado pelos Docentes, Cecília Toledo Hernandez, Gustavo  
18 da Silva Mota, Júlio César Andrade Abreu, Pauli Adriano de Almada Garcia, Uálison  
19 Rébula de Oliveira, Cristiano Fonseca Monteiro, Ilton Curty Leal Junior, Murilo  
20 Alvarenga Oliveira, Raphael Jonathas da Costa Lima e Virgílio Cesar da Silva e  
21 Oliveira, aprovada por unanimidade. O Prof. Marcelo comunica que já está disponível o  
22 edital da primeira turma do Mestrado Profissional em Administração com início  
23 previsto para agosto de 2013, obedecendo todos os requisitos para inserção no curso,  
24 inclusive o teste ANPAD que é um exame utilizado como parte do processo de seleção.  
25 Na sequência faz a apresentação da nova secretária da Direção informando que a  
26 secretaria atual entrará de licença maternidade e continua a explanação dos trabalhos  
27 apresentando o relatório de atividades 2012 com seus objetivos e o que foi realizado. No  
28 tema 1 (graduação) no tocante ao reconhecimento dos cursos de Ciências Contábeis,  
29 Administração Pública, Direito e Psicologia o Prof. Marcelo explica que poderá ter uma  
30 comissão própria para ajudar no reconhecimento desses cursos junto ao MEC,  
31 acrescentando que quando se tem mais de um curso a ser reconhecido pode haver uma  
32 comissão própria para ajudar no processo de avaliação de reconhecimento, ressalta  
33 ainda sobre a continuação do processo de implantação de infraestrutura necessária ao  
34 funcionamento dos cursos. Continuando no tema 1, explica sobre o tombamento de  
35 livros e bens de projetos de pesquisa, que agora estão enviando de Niterói as plaquetas  
36 para patrimoniar em Volta Redonda. Sobre recursos audiovisuais já foram  
37 implementados, o auditório está em fase de implantação. Explica sobre os processos dos  
38 laboratório de Psicologia e quanto ao NPJ disserta sobre o prédio que a PMVR poderia  
39 ceder em parceria, mas que estão aguardando a análise da SAEN, e que há possibilidade



Universidade Federal Fluminense  
Pólo Universitário de Volta Redonda  
Instituto de Ciências Humanas e Sociais

de utilização de salas no *Campus* Aterrado. Prof Delia comenta sobre feiras para divulgação de Cursos ou semana de apresentação de Cursos. Prof Julio Meireles disse que já fizeram por dois anos visitas em instituições de ensino para divulgação dos cursos da UFF e Prof Marcelo sugere que o Colegiado de Extensão poderia utilizar a semana acadêmica. Apresenta os objetivos de 2013 dentre eles disponibilizar mais infraestrutura, áreas de estudos e acervo da biblioteca. Prof. Aydamari informa que não estão conseguindo acessar nos computadores dos ICHS os periódicos CAPES, ao que o Prof. Marcelo responde que é necessária a abertura de uma OS (ordem de serviço) para o setor de informática solucionar a questão. O Prof. Marcelo comunica que já existe um ônibus disponibilizado em Niterói para ligar o Campus Aterrado com o Campus Vila, mas que não tem motorista contratado. Há também um projeto em andamento do quarto prédio do Aterrado, sob a responsabilidade de Marcia Bustamonte da SAEN, que seria ao lado do ICEx, com a mesma estética dos demais prédios, porém mais estreito, onde funcionaria a cozinha e o restaurante universitário, também com possibilidade de laboratórios do ICEx e projetos, condicionados a obtenção de verbas. Passando ao tema 2 (Qualificação Docente e Técnico Administrativo), informa que o orçamento anual ainda não foi aprovado e somente foi liberado 1/12 (um doze avos) do que pediu, informou que o valor de diárias para cada professor para participação em atividade de capacitação e eventos científicos ficou estipulado em R\$300,00 (trezentos reais), mas que o procedimento é o mesmo e depende de aprovação de chefe de departamento e alguns eventos ficam por conta da Direção, pela relevância. Quanto aos Técnicos Administrativos implantará a padronização de atendimento nas coordenações e pretende descer as mesmas para o térreo do bloco A. Ressalta a necessidade de novos servidores e destaca que os terceirizados que estão suprimindo a carência. No Tema 3 (Pós-Graduação), Prof. Marcelo explica que tem como objetivos gerais o apoio à criação de pós-graduação nos departamentos e a ampliação da parceria com a Universidade Aberta do Brasil e com o Cederj. Quanto ao MBA Controladoria e Finanças começa em março e Administração e Marketing começa em maio. Solicita apoio aos professores na captação e gestão de recursos, requer que os professores tragam recursos para desonerar a Unidade na parte de infraestrutura. Dentro do item Pesquisa e Extensão apresentou objetivos 2012, informando que o ICHS tem pelo menos 10 (dez) grupos de pesquisa consolidados e objetivos a serem atingidos até o fim de 2014. Relata sobre bolsas, que atualmente há quarenta bolsas e sete campos de estágio e pretende apoiar revistas/periódicos de cada curso. No próximo item tratado, infraestrutura, a PREUNI montou uma equipe de manutenção e esta sendo feito controle de acesso ao prédio nas questões de segurança, Prof Marcelo sugere uma reunião conjunta com o ICEx para discutir a temática melhoria na segurança. Professor Júlio Meireles comentou que houve uma entrevista com a TV Rio Sul e que a repórter tentou contato com a guarda Municipal, porém sem êxito. O Prof. Marcelo acrescenta informações sobre uma pessoa com problemas mentais que tem vindo à UFF, inclusive que as imagens internas foram enviadas à PM, que informou que ele já é conhecido. Os seguranças estão conseguindo bloquear a entrada. Comenta sobre a criação da Unidade Gestora Plena que é um trabalho lento e burocrático. No item Interação com a UFF e com a Sociedade, o Prof.



Universidade Federal Fluminense  
Pólo Universitário de Volta Redonda  
Instituto de Ciências Humanas e Sociais

83 Marcelo propôs a ampliação da participação em fóruns, colegiados, grupos de trabalhos,  
84 comissões e outros grupos representativos do interesse da UFF, como CEP, CUV, CUR,  
85 Conselho FEC, Conselho PROPPi bem como do interesse da Sociedade Sul  
86 Fluminense, através do sedimento de eventos no campus, acompanhamento de  
87 discussões de desenvolvimento regional. Passa o novo site do Instituto que está  
88 minimamente em operação, [www.ichs.uff.br](http://www.ichs.uff.br), e informa que se quiserem disponibilizar  
89 informações é só passar para o Marcelo e/ou Alessandra. Apresenta a prestação de  
90 contas do ano de 2012 em *Power Point*, explica sobre os recursos ordenados pelo ICHS  
91 em 2012: Livre Ordenação (PROAD) Infra Unidade (PROPII), Emenda Parlamentar  
92 (PROAD) e outros executados na PROAD e PREUNI, informando que esse ano  
93 tivemos um acréscimo de 8% em relação ao ano anterior nos recursos ordenados pelo  
94 ICHS. Prof. Marcelo enfatiza que é preciso lembrar, que embora os recursos sejam do  
95 ICHS, os órgãos da Reitoria é que executam. Dando continuidade apresenta relatório  
96 detalhado da conta de água e luz, bem como os da Livre Ordenação, Infra Unidade, e  
97 explana sua preocupação com o que não foi empenhado. O Prof. D'Elia pergunta se já  
98 foi feita uma previsão de custos para quando a Unidade estiver com toda a carga. Prof  
99 Marcelo responde que não fez a previsão. O Prof. Marcelo continuando sua explanação,  
100 acrescenta que o ideal nesse cenário é que o ICHS possa gerenciar as próprias verbas.  
101 Prof. Aydamari disserta sobre as divisórias de Eucatex (SPA) que não tem o isolamento  
102 sonoro adequado, o que foi percebido pelo valor de aquisição do material. Prof.  
103 Marcelo continua ressaltando sobre os recursos ordenados pela Unidade, que os  
104 recursos oriundos de Emenda Parlamentar, em alguns anos, consegue-se trocar capital  
105 por custeio, mas não é comum, sempre são verbas de capital. E teve muita dificuldade  
106 para empenhar, mostrando os materiais que foram empenhados e o que não foi  
107 empenhado em Niterói. Continua explicando que a parte que não era capital, propôs  
108 trocar, pois há mais coisas a comprar que podem ser negociadas com a Reitoria. Dando  
109 prosseguimento à reunião, o item assuntos gerais é colocado em pauta, o Prof.  
110 Clemente, solicita um espaço para doação e troca de livros, Prof. Marcelo responde que  
111 não há necessidade de institucionalizar, que esse feito poderá ser realizado de maneira  
112 informal. A Prof. Priscila informa que os alunos estão utilizando a cozinha do 3º andar  
113 para almoçar. A Prof. Catarina sugere que a Unidade compre um micro-ondas e crie um  
114 espaço para os alunos almoçarem, porque tem alunos com muitas dificuldades  
115 financeiras. O discente Wesley sugere também a compra de uma geladeira. O Prof.  
116 Marcelo propõe a copa do 3º andar do bloco B que fica fechada e poderá ser usada  
117 pelos alunos para esse feito. Prof. Aydamari pergunta se há estatísticas sobre evasão de  
118 alunos, a Prof. Priscila disse que vão começar a fazer esse levantamento junto aos  
119 coordenadores, a pedido do DAE/PROAC. O Prof. Aydamari comenta que existe a  
120 evasão absoluta e outras que levam o aluno de uma Federal para outra e que em algum  
121 momento essas estatísticas poderiam ser úteis para nós. A Prof. Catharina relata que a  
122 nota de corte do processo seletivo do Curso de Psicologia do SISU foi alta, que seria  
123 bom, pois teríamos bons alunos, mas que eles são de lugares distantes e até hoje não  
124 temos novas turmas formadas. O Prof. -Marcelo comenta que esse processo foi feito por  
125 camadas e pela instituição e que num primeiro momento é ruim. Pois o corte em

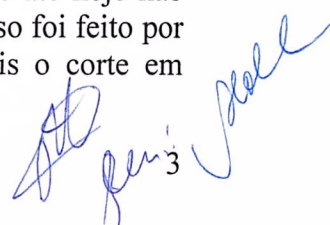
  
  
3



Universidade Federal Fluminense  
Pólo Universitário de Volta Redonda  
Instituto de Ciências Humanas e Sociais

camadas fica lento para a Instituição. Disserta também sobre a situação das cotas, há alunos vivendo com bolsa de R\$400,00 (quatrocentos reais) em Volta Redonda, e essas questões estão sendo avaliadas junto ao setor de apoio psicológico, mas sabem que há um número muito grande de alunos que trabalham e fazem estágios e que não há nenhum tipo de controle. O Prof. Clemente levanta o problema da Biblioteca, que está funcionando minimamente e que esse funcionamento não é o adequado, que a biblioteca permanece até às 17h nas sextas-feiras, prejudicando os alunos de Ciências Contábeis que são basicamente noturnos. O Prof. Marcelo diz que não há servidor para trabalhar até às 22h que na parte da manhã está resolvido com o Adalberto, mas não tem ninguém para atender na parte noturna, porque os quatro servidores não são de Volta Redonda e o SDC não permite que terceirizado feche a biblioteca. O Prof. Marcelo disserta sobre a necessidade de mais servidores não só na Biblioteca, mas em toda a Unidade. Prof. D'Elia fala sobre a Comissão de Adequação, novo regime dos docentes. Prof. Catharina diz que viu na ADUFF, mas que não precisa de nenhum procedimento, somente para os professores associados que têm que preencher um enquadramento, os direitos adquiridos estão garantidos para quem já está, mas os que entrarem a partir de agora, terão outras regras previdenciárias. Prof. D'Elia fala de problemas sobre a ascensão funcional, que está tendo progressão agora, se aderir às novas regras haverá perdas. Que as regras não estão tão claras. Prof. Catharina disse que o advogado da ADUFF enviará uma nota técnica sobre enquadramento, mas que devem aguardar e tomar cuidado para não aderir. A Prof. Catharina ficou de enviar a todos os professores do ICHS assim que receber da ADUFF. O Prof. Marcelo diz que o MEC informou para UFF que os temporários devem sair até dia 31 de março de 2013 e que os que fizerem o concurso agora, estarão sujeitos às mudanças no enquadramento. E, continua, estão prevendo a revogação dos Editais abertos para reabrir dentro das novas regras. Como nada mais houve a tratar, foi encerrada a reunião às 16 horas e eu, Aparecida Veloso Pereira lavrei a presente Ata, que, após lida e aprovada será assinada por todos os membros do Colegiado do Instituto presentes à Reunião.

  
Antônio D'Elia Junior

Aydamari Faria Junior

Catharina Marinho Meirelles

  
Clemente Gonzaga Leite



Universidade Federal Fluminense  
Pólo Universitário de Volta Redonda  
Instituto de Ciências Humanas e Sociais

169  
170  
171  
172  
173  
174  
175  
176  
177  
178  
179  
180  
181  
182  
183  
184  
185  
186  
187

*Júlio Cândido Meirelles Jr.*  
Júlio Cândido Meirelles Junior

Júlio César Andrade de Abreu

*Marcelo Gonçalves do Amaral*  
Marcelo Gonçalves do Amaral

Marcus Wagner de Seixas

Ozanan Vicente Carrara

Raphael Jonathas da Costa Lima

Aparecida Veloso Pereira



Governo Federal  
Ministério da Educação  
Universidade Federal Fluminense  
Pólo Universitário de Volta Redonda  
Escola de Ciências Humanas e Sociais

Lista de Presença – Reunião Colegiado ECHSVR – 21/02/2013

| Nome                             | Titular<br>ou<br>Suplente | Assinatura |
|----------------------------------|---------------------------|------------|
| Arlindo de Oliveira Freitas      | T                         |            |
| Julio Candido Meirelles Junior / | S                         |            |
| Clemente Gonzaga Leite /         | T                         |            |
| Carlos Eduardo Ribeiro           | S                         |            |
| Antonio D'Elia Junior /          | T                         |            |
| Dalmir José Lopes Junior /       | S                         |            |
| Marco Aurélio Lagreca Casamasso  | T                         |            |
| Marcus Wagner de Seixas /        | S                         |            |
| Catharina Marinho Meirelles /    | T                         |            |
| Priscila Pires Alves             | S                         |            |
| Aydamari Faria Junior /          | T                         |            |
| Roberto de Oliveira Preu         | S                         |            |
| Murilo Alvarenga Oliveira        | T                         |            |
| André Ferreira                   | S                         |            |
| Julio Cesar Andrade de Abreu /   | T                         |            |
| Luis Henrique Abegão             | S                         |            |
| Cristiano Fonseca Monteiro       | T                         |            |
| Ozanan Vicente Carrara /         | S                         |            |
| Ana Paula Poll                   | T                         |            |
| Raphael Jonathas da Costa Lima   | S                         |            |
| Marcelo Gonçalves do Amaral      | Nato                      |            |
|                                  |                           |            |
|                                  |                           |            |





Data: \_\_/\_\_/\_\_



NÓS A COMISSÃO ELEITORAL, RECEBEU  
A INSCRIÇÃO DA CHAPA "AMANHÃ NÃO DESE-  
OUTRO DIA" ÀS 22H05 DO DIA 13 DE JUNHO  
DO ANO DE 2013.

O DOCUMENTO DE INSCRIÇÃO CONTINHA:

- PROPOSTAS DE GESTÃO;
- NOMES E MATRÍCULAS;
- ASSINATURAS E DECLARAÇÕES DE MATRÍCULA;
- NOME DA CHAPA;
- CARGOS E SEUS OCUPANTES

Wesley SENA - Wesley Senna - RECEBIDO

DAYANA ROSA - Dayana Rosa - Recebido

KAIQUE MAIA - Kaique Maia

Victor Boden - Victor Stuart

ERICK SOARES - Erick Soares

## Livre Ordenação – LO

|         | ORÇAMENTO     | REALIZADO<br>(EMPENHADO) | SALDO AO<br>FINAL DE 2012 | SOLICITADO<br>MAS NÃO<br>EMPENHADO |
|---------|---------------|--------------------------|---------------------------|------------------------------------|
| Custeio | R\$ 72.657,00 | R\$ 70.163,97            | R\$ 2.493,03              | R\$ 2.848,48                       |

| MATERIAL SOLICITADO, PORÉM NÃO EMPENHADO |                |              |  |
|--|----------------|--------------|--|
| Descrição                                | Processo       | Valor        |  |
| Material de apoio curso de Psicologia    | 72800/20112-85 | R\$ 1.468,89 |  |
| Material elétrico e hidráulico           | 72791/2012-22  | R\$ 1.379,59 |  |
| Total                                    |                | R\$ 2.848,48 |  |

## LO - Detalhamento

| DESPESAS                   | ICHS          |               |
|----------------------------|---------------|---------------|
| CUSTEIO                    | Empenhado     | Pago          |
| Diárias                    | R\$ 33.405,27 | R\$ 33.405,27 |
| Consumo                    | R\$ 2.051,03  | R\$ 2.051,03  |
| Passagem e locomoção       | R\$ 2.001,21  | R\$ 2.001,21  |
| Serviços - Pessoa Física   | R\$ 5.251,60  | R\$ 5.251,60  |
| Serviços - Pessoa Jurídica | R\$ 27.454,86 | R\$ 20.579,86 |
| Obrigações Tributárias     |               |               |
| Total do Custeio           | R\$ 70.163,97 | R\$ 63.288,97 |



## LO - Detalhamento

| MATERIAL DE CONSUMO |              |                                 |
|---------------------|--------------|---------------------------------|
| Empenho             | Valor        | Material                        |
| 2012NE800594        | R\$ 1.100,00 | Placa de isopor                 |
| 2012NE800654        | R\$ 600,00   | Instalação de porta e divisória |
| 2012NE801364        | R\$ 51,03    | Mat. Curso Psicologia - Sniffly |
| 2012NE801925        | R\$ 300,00   | Faixa Luminosa CEUTH            |
| Total               | R\$ 2.051,03 |                                 |

| SERVIÇOS DE TERCEIROS - PESSOA JURÍDICA |               |                               |
|---|---------------|-------------------------------|
| Empenho                                 | Valor         | Material                      |
| 2012NE800143                            | R\$ 3.890,00  | Manut. Equip. elétrica        |
| 2012NE800375                            | R\$ 3.588,86  | Rede Infraestruturados        |
| 2012NE800572                            | R\$ 5.109,00  | Manut. Ar condicionado        |
| 2012NE801803                            | R\$ 7.992,00  | Link de internet              |
| 2012NE801805                            | R\$ 6.875,00  | Manutenção em ar condicionado |
| Total                                   | R\$ 27.454,86 |                               |

## Infra-Unidade

| INFRA UNIDADE - ICHS  |         |               |  |
|---|---------|---------------|--|
| SOLICITADO  | PROTOK. | VALOR         | EMPENHOS   |
| Desumidificador (BAVR)  | 623     | R\$ 1.182,50  | 2012NE801606                                       |
| Ar condicionado salas bloco B e auditório                               | 715     | R\$ 12.990,00 | Anexo ao Proc.: 007526/12-73<br>2012NE800924 E 923 |
| Fornecimento e Instalação de 236,06 m divisórias em Eucatex (para SPA). | 1174    | R\$ 17.750,00 | 2012NE802292                                       |
| Vidro temperado   | 644     | Cancelado     | Item 7 edital 50/2012                              |
| Confecção e fornecimento de bancadas                                    | 696     | R\$ 2.800,00  | 2012NE802293                                       |
| Instalação Ar Condicionado no auditório                                 | 697     | R\$ 7.239,00  | 2012NE801715                                       |



## Infra-Unidade

| INFRA UNIDADE - ICHS                                 |         |               |                             |
|--|---------|---------------|-----------------------------|
| SOLICITADO   | PROTOK. | VALOR         | EMPENHOS                    |
| Painel elétrico auditório                            | 698     | Cancelado     | Cancelado                   |
| Instalação ar condicionado bloco B                   | 699     | R\$ 7.998,00  | 2012NE801716                |
| Material de limpeza                                  | 712     | Cancelado     | Cancelado                   |
| Detetização Bloco A, B e C                           | 622     | R\$ 585,00    | 2012NE800120                |
| Cadeiras (80) e mesas (40)                           | 718     | R\$ 10.912,40 | 2012NE800480 E 2012NE800481 |
| Parede divisória com isolamento acústico / auditório | 716     | R\$ 7.500,00  | 2012NE801188                |
| TOTAL  |         | R\$ 68.956,90 |                             |
| ORÇAMENTO  |         | R\$ 70.000,00 |                             |
| SALDO  |         | R\$ 1.043,10  |                             |



## Emenda Parlamentar

|                                    |                |
|------------------------------------|----------------|
| Valor da Emenda                    | R\$ 300.000,00 |
| Valor Empenhado (incluindo a obra) | R\$ 251.165,64 |
| SALDO REMANESCENTE                 | R\$ 48.834,36  |



## Emenda Parlamentar – Materiais Empenhados

| SOLICITADO   | Processo       | VALOR          | EMPENHOS     |
|--|----------------|----------------|--------------|
| Móveis   | 072967/2012-46 | R\$ 7.241,60   | 2012NE802365 |
| Aquisição de Acervo Bibliográfico  | 072814/2012-07 | R\$ 37.697,48  | 2012NE800295 |
| Aquisição de Ar Condicionado   | 073035/2012-11 | R\$ 6.505,00   | 2012NE802876 |
| Ar Condicionado Portátil (3)   | 073029/2012-63 | R\$ 7.860,00   | 2012NE802874 |
| Obra - REALPORT CONSTRUTORA LTDA - Foi empenhado para que o dinheiro não fosse perdido, tendo em vista os itens que não seriam empenhados. | 072910/2011-66 | R\$ 191.861,56 | 2012NE802871 |
| TOTAL  |                | R\$ 251.165,64 |              |

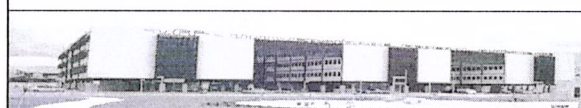

**Emenda Parlamentar – Não Empenhados**

| SOLICITADO   | Processo       | VALOR          |
|--|----------------|----------------|
| Aquisição de Cabos para Áudio e Vídeo              | 073030/2012-98 | R\$ 5.198,10   |
| Serviço de Reforma nas Instalações de Bomba D'água | 072813/2012-54 | R\$ 7.200,00   |
| Contratação de PJ - Bancada e Armário              | 072966/2012-00 | R\$ 3.390,00   |
| Aquisição de Equipamentos de Studio de TV          | 072856/2012-30 | R\$ 145.241,73 |
| Divisórias, carpete, gesso                         | 072965/2012-57 | R\$ 6.902,78   |
| Obra   | 073032/2012-87 | R\$ 3.522,00   |
| Instalação de Ar Condicionado                      | 073034/2012-76 | R\$ 4.100,00   |
| Circuito Interno de TV                             | 072994/2012-19 | R\$ 7.900,00   |

**Emenda Parlamentar – Não Empenhados**

| SOLICITADO                                    | Processo       | VALOR                 |
|---|----------------|-----------------------|
| Elétrica                                      | 073033/2012-21 | R\$ 6.653,00          |
| Ferro   | 072964/2012-11 | R\$ 6.800,00          |
| Lab. de análise de comportamento              | 072995/2012-63 | R\$ 6.400,00          |
| Sniffy  | 072961/2012-79 | R\$ 1.463,00          |
| Mat. Consumo – Escolar                        | 072977/2012-81 | R\$ 3.000,00          |
| Manutenção da Estação de Tratamento de Esgoto | 072973/2012-01 | R\$ 5.700,00          |
| Limpeza da Estação de Tratamento de Esgoto    | 072972/2012-59 | R\$ 7.200,00          |
| Licitação divisórias                          | 073031/2012-32 | R\$ 20.025,31         |
| <b>TOTAL</b>                                  |                | <b>R\$ 240.695,92</b> |

**Setor Administrativo-Financeiro****Equipe:**

Rômulo Tavares – Chefe do Setor / Administrador  
 Josiane Sacramento – Administradora  
 Ivani da Silva – Técnico em Contabilidade  
 Bruno Cabral – Assistente em Administração



| RELATÓRIO ANUAL DE DESPESAS COM LIGHT E SAAE |            |      |             |          |
|--|------------|------|-------------|----------|
| LIGHT  |            | SAAE |             |          |
| VENCIAMENTO                                  | VALOR      |      | VENCIAMENTO | VALOR    |
| 24/1/2012                                    | 48.442,31  |      | 9/1/2012    | 585,91   |
| 24/2/2012                                    | 27.633,03  |      | 9/2/2012    | 553,43   |
| 26/3/2012                                    | 32.939,66  |      | 9/3/2012    | 378,23   |
| 24/4/2012                                    | 52.217,28  |      | 9/4/2012    | 286,40   |
| 24/5/2012                                    | 60.174,98  |      | 9/5/2012    | 340,65   |
| 25/6/2012                                    | 41.202,21  |      | 9/6/2012    | 324,73   |
| 24/7/2012                                    | 26.007,30  |      | 9/7/2012    | 269,55   |
| 24/8/2012                                    | 17.288,39  |      | 9/8/2012    | 226,26   |
| 24/9/2012                                    | 12.027,68  |      | 9/9/2012    | 198,45   |
| 24/10/2012                                   | 24.734,37  |      | 9/11/2012   | 2.456,28 |
| 26/11/2012                                   | 51.656,63  |      | 9/12/2012   | 1.229,40 |
| 24/12/2012                                   | 65.545,04  |      |             |          |
| TOTAL  | 459.868,88 |      |             | 6.849,29 |

466.718,17

**UNIVERSIDADE FEDERAL FLUMINENSE**  
**PÓLO UNIVERSITÁRIA DE VOLTA REDONDA**  
**INSTITUTO DE CIÊNCIAS HUMANAS E SOCIAIS**

| DEPARTAMENTOS               | Gastos em 2012  | Número de professores | Observações           |
|-----------------------------|-----------------|-----------------------|-----------------------|
| VPS                         | 4730,48         | 20                    | 9 viagens             |
| VCO                         | 4644,78         | 9                     | 4 viagens             |
| VAD                         | 8787,75         | 25                    | 22 viagens            |
| VDI                         | 4026,95         | 15                    | 10 viagens            |
| VMD                         | 1527,66         | 9                     | 2 viagens             |
| Administrativo              | 8923,85         |                       | 55 viagens            |
| Passagens                   |                 |                       | 2 viagens (VPS E VCO) |
| <b>Total de diárias</b>     | <b>32641,47</b> |                       |                       |
| <b>Passagens</b>            | <b>2077,48</b>  |                       |                       |
| <b>Colaborador eventual</b> | <b>8793,40</b>  |                       | 49 viagens            |
| <b>TOTAL ANUAL</b>          | <b>43512,35</b> |                       |                       |

10/1/2013

**Instituto de Ciências Humanas e Sociais**  
**Setor Administrativo-Financeiro – SAF**  
**Prestação de Contas – ano 2012**



## Recursos Ordenados pelo ICHS

- Livre Ordenação (PROAD) – R\$ 72.657,00
- Infra Unidade (PROPI) – R\$ 70.000,00
- Emenda Parlamentar (PROAD) – R\$ 300.000,00
- Outros recursos (executados PROAD e PREUNI)
  - Equipe terceirizados (15) – R\$ 143.000,00/ano
  - Equipe de manutenção (7) – R\$ 118.300,00/ano
  - Manutenção campus – Água/Luz – R\$ 466.718,17/ano
  - Elevador (R\$ 900/mês/elevador) – R\$ 64.800,00/ano

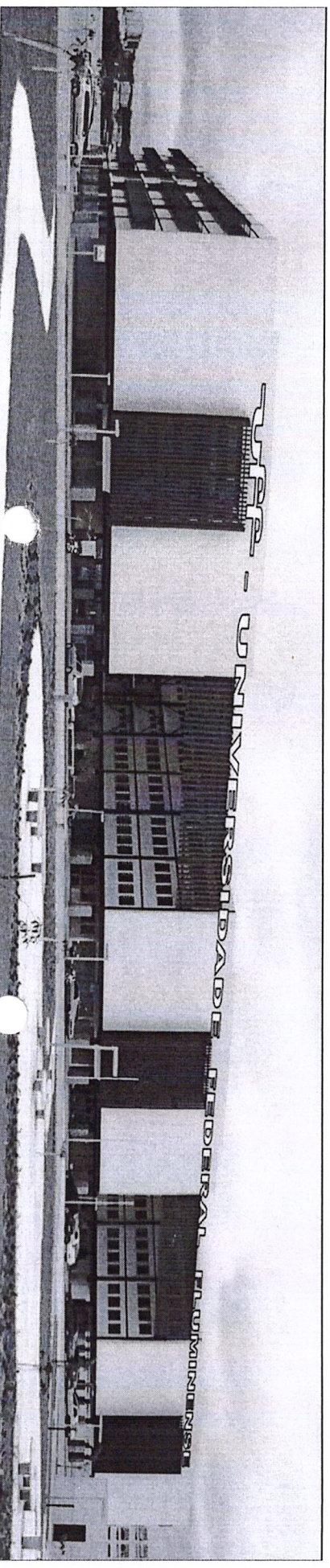

## Colegiado do ICHS

21 de fevereiro de 2013 (1ª Reunião)

### Pauta

- 1) Aprovação das atas anteriores
- 2) Relatório de Atividades da Direção de 2012
- 3) Prestação de contas
- 4) Assuntos gerais

## Composição do colegiado

| Titulares                   | Suplentes                     |
|-----------------------------|-------------------------------|
| Murilo Alvarenga Oliveira   | André Ferreira                |
| Julio Andrade de Abreu      | Luis Henrique Abegão          |
| Arlindo de Oliveira Freitas | Júlio Candido de Meireles Jr. |
| Clemente Gonzaga Leite      | Carlos Eduardo Ribeiro        |
| Catharina Marinho           | Priscila Pires                |
| Aydamari Faria Junior       | Roberto Preu                  |
| Cristiano Fonseca Monteiro  | Ozanan                        |
| Ana Paula Poll              | Raphael Jonathas              |
| Antônio D'Elia Junior       | Dalmir José Lopes Junior      |
| Marco Casamasso             | Marcus Seixas                 |

## 2- Reestruturação Administrativa do ICHS

Criação do Laboratório de Multi-Aplicações em Gestão – LAMAG como um órgão auxiliar (não está relacionado com espaço físico)

- Normalmente Labs são geridos pelos Deptos. Neste caso, atende a mais de 1 Depto – 7 grupos de pesquisa
- Visando sediar os grupos de P&D&I (e apoiar o Mestrado em Adm)
- Terá um regimento próprio de acordo com o art. 61 do Regimento do ICHS

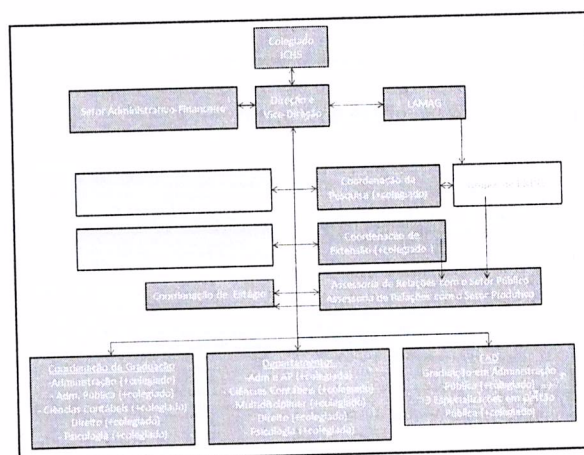

## 2- Relatório de Atividades de 2012

### Tema 1 – Graduação

#### Objetivos 2012

- Obter o reconhecimento do MEC para os cursos
  - Ciências Contábeis, Administração Pública
  - Direito e Psicologia (para 2013)
- Continuar a implantação da infraestrutura necessária ao funcionamento dos cursos
  - BAVR
  - Laboratórios de informática
  - Recursos audiovisuais
  - Laboratórios e áreas específicas (SPA, NPI)
- Melhorar a divulgação dos cursos
  - Ida aos colégios e visita de turmas
- CC e AP preparados para avaliação
- Comissão Permanente de avaliação própria
- BAVR operando / R\$ 450 mil comprados de acervo (em cadastramento)
- "lan house" e BAVR implementados
- Auditório novo em operação parcial
- Compras Psicologia realizadas / SPA em construção e NPI em definição
- Projeto UFF de Portas Abertas / Site